

# ΣΠΗΛΛΑΙΟΝ «ΑΦΑΝΟΣ» ΛΑΜΙΑΣ

GROTTE «APHANON» LAMIE Resume Page 32

Ἄρ. Σπ. Μητρ. 3530

Υπό Ἄννας Πετροχείλου

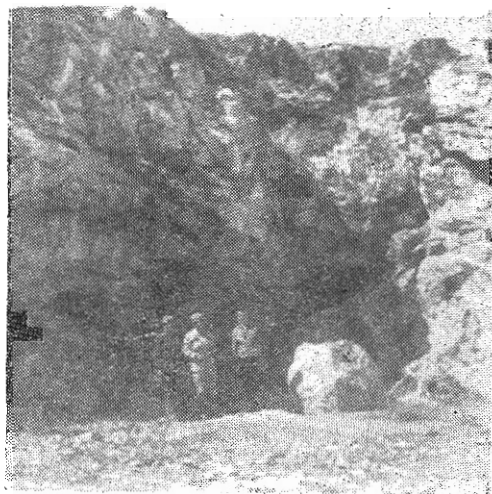

Ἡ Κεντρικὴ εἴσοδος τοῦ Σπηλαίου.

Φωτ. Ἄν. Πετροχείλου



Διάκοσμος στὸν πρῶτο δάλαμο.

Φωτ. Ἄν. Πετροχείλου

Ευρίσκεται εις τὴν ἀνατολικὴν πλαγιὰν τοῦ λόφου Ἀφανοῦ εὐρισκομένον πρὸς τὴν ἀνατολικὴν πλευρὰν τοῦ φουρίου Λαμίας. Ὑψαγεται εἰς τὸν Δῆμον Λαμίας Φθιώτιδος.

Π ρ ο σ π έ λ α σ ι ς : Τὸ σπήλαιον συνδέεται μετὰ τῆς Λαμίας διὰ πολὺ ἀνηφορικῆς ἀμειλιτῆς ὁδοῦ μέχρι ὀρισμένου σημείου. Ἐν συνεχείᾳ περὶ 10' τῆς ὄρας, δι' ἀνωμάτων διαβάσεων μέχρι τὴν εἴσοδον τοῦ σπηλαίου.

Ἰ σ τ ο ρ ι κ ό ν : Τὸ σπήλαιον ἦτο ἄγνωστον μέχρι πρὸ ὀλίγων ἐτῶν. Ἀπεκαλύφθη κατὰ τὸν ἐκβραχισμὸν πικρακείμενου λιτομείου. Μετὰ τὴν ἀποκλήψιν του ὁ Λήμαρχος Λαμίας ἀπηγόρευσε τὴν συνέχισιν λιτομεύσεως εἰδοποιήσας συγχρόνως τὴν Ε. Σ. Ε., ἣ ὅποια τὸ συμπεριέλωβ' εἰς τὸν πίνακα τῶν πρὸς ἐξερεύνηση σπηλαίων τοῦ 1969. Ἡ ἐξερεύνησις του ἐπραγματοποιήθη τὸν Σεπτέμβριον τοῦ 1969 ἐντολῇ Ε. Σ. Ε., χορηγία Ε. Ο. Τ., ὑπὸ τὴν ἀρχηγίαν τῆς γραφοῦσης καὶ τοῦ ζεύγους Ε. καὶ Γ. Γκουρβέλου μελῶν τῆς Ε. Σ. Ε.,

Τ ὸ σ π ή λ α ι ο ν : Ἡ εἴσοδος τοῦ σπηλαίου ἔχει διαστάσεις 17x8 μ. καλυμμένη κατὰ τὸ πλεῖστον μὲ ὀγκολίθους. Το ἐν ἱσομεῖναν ὑπόλοιπον τμήμα τοῦ σπηλαίου - μέγα μέρος του κατεκρημνίσθη κατὰ τὸν ἐκβραχισμὸν - ἀποτελεῖται ἐκ δύο παραλλήλων βαρῶν θαλάμων συνδεομένων μεταξύ των μόνον ἀπὸ μικρὰν διάβασιν μεταξύ σταλακτιτικῶν ὄγκων, εὐρισκομένη πρὸς τὸ κατώτατον σημεῖον των.

Ὁ ἀριστερὸς θάλαμος διαστάσεων 11x18x15 εἶναι καλυμμένος μὲ ὀγκολίθους διαφόρων μεγεθῶν, ἐπὶ τῶν ὁποίων ἔχουν ἀναπτυχθεῖ σταλαγμίται. Εἰς τὸ βαθύτερον σημεῖον του - βάθους 10 μ. διανοίγεται καταβόθρα βάθους 10 μ. Οἱ τοῖχοι καὶ ὀροφή του εἶναι καλυμμένοι μὲ πλουσιώτατον σταλακτιτικὸν διάκοσμον.

Ὁ δεξιὸς θάλαμος διαστάσεων 9x17x15 διανοίγεται κατακόρυφον εἰς βάθος 10 μ. Πιεσμένοι ὀγκολίθου πρὸς τὴν εἴσοδον του ἀφήνουν ἐλάχιστη κενὰ πρὸς αὐτόν. Ἡ κατάβασις ἐντὸς αὐτοῦ ἐπιτυγχάνεται μόνον διὰ τεχνικῶν μέσων.

Εἰς τὸ δεξιὸν τέλος του ὑπάρχει καὶ ἄλλη κατακόρυφος εἴσοδος, ἣ φυσικὴ, κλισμένη μὲ ὀγκολίθους, εὐρισκομένη εἰς ἀπόστασιν 10 μ. ἀπὸ τὴν σημερινὴν τεχνητῶς διανοχθεῖσαν. Καὶ αὐτὸς ὁ θάλαμος εἶναι πλουσιώτατα διακοσμημένος μὲ ἐντυπωσιακοὺς καταρράκτας καὶ σταλακτίτας. Τὸ δάπεδόν του καλύπτεται μὲ φερτὰ ὑλικά καὶ λάσπην προσερχόμενα ἀπὸ τὴν φυσικὴν εἴσοδον του.

Σ π η λ α ι ο γ έ ν ε σ ι ς : Τὸ σπήλαιον διηνοίχθη ἐντὸς ἀσβεστολίθου διὰ διαβρώσεως καὶ ἐν συνεχείᾳ διὰ πίεσεως, καὶ ἐκ τῆς φυσικῆς εἰσόδου, καὶ ἐκ τῶν ὀροφῶν τῶν δύο θαλάμων του. Τὰ ὕδατα διέφυγον διὰ τῆς καταβόθρας τοῦ ἀριστεροῦ θαλάμου πρὸς χαμηλότερα στρώματα. Τὰ εἰσερχόμενα σήμερον ἐκ τῆς παλαιᾶς καὶ νέας εἰσόδου τοῦ δεξιοῦ θαλάμου διαφεύγουν δι' ἀπορροφήσεως ἀπὸ τὸ δάπεδον του, διότι τὸ μοναδικὸν σημεῖον συνδέσεως τῶν δύο θαλάμων εὐρίσκεται ὀλίγον ὑψηλότερα τοῦ δαπέδου του. Ἐπειδὴ ἡ ἀπορροφήσις γίνεται μὲ βραδὺν ρυθμὸν διατηρεῖ μέχρι τὸ τέλος τοῦ θέρους ἰλύν.

Δ ι α σ τ ή σ ε ι ς : Τὸ σπήλαιον ἐκτείνεται ἐκ Ν. Α. πρὸς Β. Δ. Τὸ κατ' εὐθείαν γραμμὴν μήκος του ἀνέρχεται εἰς 37 μ. Τὸ μεγαλύτερον βάθος του εἰς 20 μ. Τὸ μεγαλύτερον ὕψος του εἰς 1½ μ. Καταλαμβάνει ἔκτισιν 300 τετρ. μέτρων.

Θ ε ρ μ ο κ ρ α σ ί α - Ὑ γ ρ α σ ί α : Ἡ θερμοκρασία του κατὰ τὸν μῆνα Σεπτέμβριον ἦτο 24°C. Ἡ ὕγρασία του 60 ο|ο.

Τ ο υ ρ ι σ μ ό ς : Τὸ σπήλαιον Ἀφανὸς Λαμίας εἶναι δυνατὸν νὰ χρησιμοποιηθῇ διὰ τοπικὸν τουρισμὸν, ἂν τακτοποιηθῇ ἐξωτερικῶς κατὰ τρόπον ἐξασφαλίζοντα τὴν ἀσφάλειαν τῶν ἐπισκεπτῶν, διὰ τοποθετήσεως κιγκλιδωμάτων εἰς ὀρισμένα σημεῖα, ἀφ' οὗ ἀφαιρεθοῦν οἱ ἐμποδιζοντες τὴν θέαν πρὸς τοὺς βαραθρόεις θαλάμους ὀγκολίθου.

## RESUME

Grotte «du Cyclope», Maronia Komolini No 755

par Anne Petrochilos.

Elle se trouve 5 km loin du village Maronia, sur les flanes orientaux du mont Is maros, 50 m du niveau de la mer. C'est une grotte très remarquable aux riches et multicolores stalactites, à beaucoup des salles aux hauts plafonds. Sa superficie est de plus que 5000 mètre carrés. On a trouvé après des fouilles, des vestiges néolithiques, protohelladiques, antiques classiques et byzantines.

La grotte «du Prophète Élie» No 1 à Glyphada, Attique. No 3509

par J. Ioannou

La grotte aven du Prophète Elie a été découverte par M. S. Flaskis et explorée par des membres de la S. S. G. Sa partie verticale est de 26 m. Elle mérite une valorisation fouristique à cause de son riche décor stalactitique.

La grotte «du Prophète Élie» No 2 à Glyphada, Attique. No 3510

par J. Ioannou

La grotte aven du Prophète Elie No 3 auprès de la chapelle homonyme aux versants occidentaux de l'Hymette a été découverte par M. Sp. Flaskis et explorée par des membres de la S. S. G. Sa descente verticale est de 8 mètres. A cause de ses petites dimensions elle ne montre pas d'intérêt touristique. Dans la grotte il y a des icônes byzantines, postbyzantines populaires gérées, qu'on ne sait pas qui les a mises là - bas.

Grotte «des Démon» à Paros, No 1398

par Anne Petrochilos.

Elle se trouve à l'extrémité SW de la chaîne centrale de l'île de Paros, appelée Prophète Elie, à une altitude de 200 m à l'ouest de la commune de Marpissa. Elle est assez grande aux stalactites importants. Au point le plus haut de son intérieur sur un voûte grand sont tracés les nom FERARY DE ROMANAS, BELIE GARDE et LEON DE IATOSKI datés du 17 Avril 1777. Ou a trouvé dedans Dolichopoda Petrochilosi.

La grotte «Coupovouno» de Didymotichon No 2500

par J. Ioannou.

La grotte «Coupovouno» (montagne creuse) de Didymotichon est une vieille vivière sousterraine. Elle n'a pas de décor stalactitique. Sa superficie est de 1280 mètres carrés. Des milliers de chauvesouris pullulent dans la grotte. Elle se trouve près d'une grande rivière sousterraine, pas encore explorée.

Grotte «Aphanos» à Lamie No 3530

par Anne Petrochilos.

Elle se trouve aux versant E de la colline Aphanos à l'est de la citadelle de Lamie.

Elle est un aven de petites dimensions à un riche décor stalactitique. Elle a été découverte pendant les travaux d'une carrière proche.